

# ¡Bienvenidos!

Escuela Ramón E. Rodríguez Díaz  
Año escolar 2023-2024

Nelly Miró  
Maestra de Español

7-1  
7-2, 7-3, 7-4 y 6-4

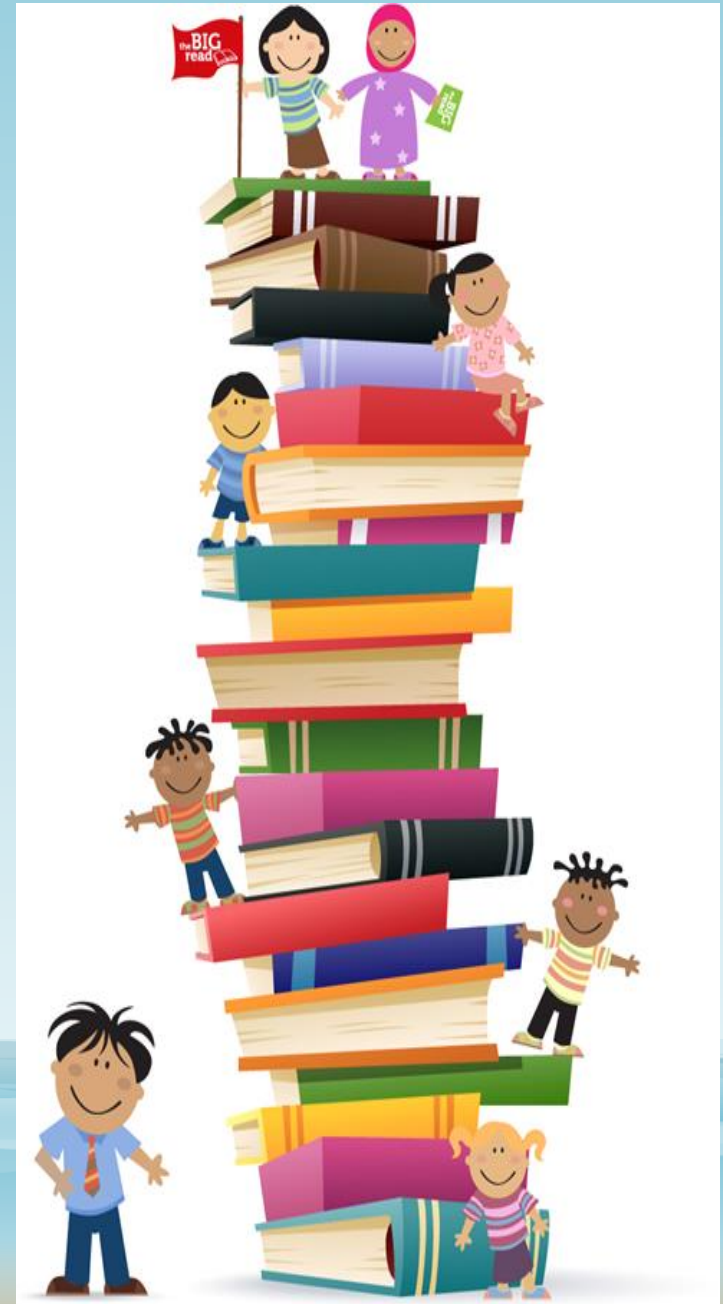

# ACTIVIDADES

- Presentación de la maestra
  - Pasar asistencia y cotejar nombres
  - Reflexión: vídeo “Cosas que no debes decir”
  - Programa de clases (firmar)
  - Presentación de los estudiantes
  - Puertas de entrada y salida
  - Periodo profesional \*
  - Completar perfil del estudiante\*\*
  - Plan de evaluación (prontuario)
- Página de la maestra
  - Página de la escuela
  - Correo electrónico de la maestra
  - Reglas del salón
  - Calendario escolar DE 2023-2024
  - Actividad creativa

# Actividades detalladas

- Reflexión: vídeo “Cosas que no debes decir”

[youtube.com/lili1623](https://www.youtube.com/lili1623)

# Continuación

- Presentación de los estudiantes
- Programa de clases (firmar)
- Puertas de entrada y salida
- **Medidas para prevenir el contagio de enfermedades**

*1. No puedes compartir nada con tu compañero. Trae tu agua.*

*2. No asistas si tienes algún síntoma.*

*- De lo contrario, se te enviará a la enfermera escolar y esta llamará a tus padres.*

*3. Lava tus manos con jabón después de ir al baño y antes de comer.*

# Continuación

- **Periodo profesional (9:30-10:30, tercer periodo)**
- **Completa el *Perfil del estudiante***
  - **Papel (maestra de salón hogar)**

*\*Si tu padre, madre o encargado no lo llenó en la Casa Abierta (martes, 15 de agosto).*





## PRONTUARIO Y PLAN DE EVALUACIÓN DEL CURSO

### Español Sexto grado

Oficina Regional Educativa	Municipio	Escuela		
Mayagüez	Hormigueros	Ramón E. Rodríguez Díaz		
Código	Créditos	Prerrequisitos	Año escolar	
46052	1	Español 5	2023-2024	
Maestro (a)		Preparación académica		
Nelly S. Miró Justiniano		<input type="checkbox"/> BA <input checked="" type="checkbox"/> MA <input type="checkbox"/> Ed. D. <input type="checkbox"/> Ph. D.		
Hora de capacitación		Correo electrónico		
9:30-10:30		nellysoc21@gmail.com/https://espamiro.weebly.com		

#### DESCRIPCIÓN DEL CURSO

El curso de español de sexto grado presenta actividades para desarrollar la lectura y la escritura, encaminadas a favorecer la comprensión, el enriquecimiento del vocabulario y la evaluación del contenido literario e informativo. De esta manera, se propicia mayor independencia y autocontrol durante el proceso lector, en función de una exposición a las estrategias lectoras. La lectura en la sala de clases facilitará las capacidades de expresión oral y recepción auditiva con fines comunicativos. Se prestará atención a la capacidad de entender, de manera global, aunque no exhaustiva, los mensajes orales sobre temas cotidianos y la información de tipo convencional sobre hechos conocidos o de actualidad. A través de las unidades, el estudiante conoce y utiliza el proceso de lectura y escritura para adquirir vocabulario y darle continuidad a su pensamiento, para escribir con diferentes propósitos. Lee textos literarios e informativos para conocer sus características y fomentar la expresión. Finalmente, realiza una investigación en la que hace referencia a varias fuentes.

**UNIDADES****PRIMER SEMESTRE****SEGUNDO SEMESTRE****Unidad 1: Se descubre el mundo por medio de la lectura****Unidad 4: Los textos: una mirada hacia el ser**Semanas  
2-7

El estudiante trabaja los pasos del proceso de lectura para mejorar la comprensión de los textos. El estudiante también aprende a usar ejemplos específicos del texto para apoyar la idea principal y los detalles importantes. Además, llega a conclusiones y hace conexiones. Lleva un registro de lecturas según los textos leídos y las reflexiones personales.

Semanas  
21-27

El estudiante se enfoca en la lectura de los diferentes géneros literarios que existen en la literatura clásica y contemporánea. Analiza las biografías y las autobiografías como textos informativos. Además, el estudiante prepara una entrevista para redactar una biografía con los datos recopilados.

Tareas de desempeño: 2

Tareas de desempeño: 2

**Unidad 2: Expreso mi creatividad al escribir****Unidad 5: La aventura de leer hacia una escritura comprensiva**Semanas  
8-13

El estudiante lee una variedad de textos literarios e informativos para desarrollar la comprensión lectora, adquirir vocabulario descriptivo y desarrollar la escritura. El estudiante escribe párrafos para propósitos específicos, incluyendo una carta comercial. Su escritura se enfoca en incorporar vocabulario descriptivo, diferentes tipos de estructuras de la oración y el uso apropiado de la ortografía, la gramática y la puntuación.

Semanas  
28-33

El estudiante se enfoca en la lectura de textos literarios, con énfasis en las leyendas, mitos, fábulas, cuentos, novelas y poesía. Se afianzan las características de las diferentes lecturas para desarrollar un texto escrito.

Tareas de desempeño: 2

Tareas de desempeño: 2

**Unidad 3: La redacción como técnica de expresión****Unidad 6: La introducción a la investigación**Semanas  
14-20

El estudiante lee para desarrollar su lectura formal y refina su escritura al comenzar a redactar varios párrafos. Se enfoca en la continuidad del pensamiento dentro de cada párrafo. Se fomenta la expresión artística a medida que el estudiante trabaja con diferentes estilos literarios.

Semanas  
34-39

El estudiante escribe con diferentes propósitos. Lleva a cabo una investigación sobre un tema de su interés. La investigación incluye lo siguiente: hacer entrevistas y consultar diferentes fuentes (textos, Internet, grabaciones, videos, entre otros). Al leer o ver el material, toman notas y apuntes para usarlos como referencia.

Tareas de desempeño: 2

Tareas de desempeño: 2

## PLAN DE EVALUACIÓN (sujeto a cambios)

10 semanas		20 semanas		30 semanas		40 semanas	
Instrumento	Puntuación	Instrumento	Puntuación	Instrumento	Puntuación	Instrumento	Puntuación
Exámenes y técnicas de <i>assessment</i>	300	Exámenes y técnicas de <i>assessment</i>	300	Exámenes y técnicas de <i>assessment</i>	300	Exámenes y técnicas de <i>assessment</i>	100
Tareas de desempeño	100	Tareas de desempeño	100	Tareas de desempeño	100	Tareas de desempeño	100
Puntuación total	400	Puntuación total	400	Puntuación total	400	Puntuación total	200
Puntuación total acumulada	400	Puntuación total acumulada	800	Puntuación total acumulada	1200	Puntuación total acumulada	1400

### ESCALA DE EVALUACIÓN

100-90 A  
 89-80 B  
 79-70 C  
 69-60 D  
 59- 0 F

### ESCALA PARA PROMEDIO GENERAL

4.00 – 3.50 A  
 3.49 – 2.50 B  
 2.49 – 1.60 C  
 1.59 – 0.80 D  
 0.79 – 0.00 F



## TEXTOS DE REFERENCIA\*

### Libros de texto (Departamento de Educación):

- *Serie Puente del saber* (Editorial Santillana)
- *Serie Aprender juntos* (Ediciones SM)
- *Serie ¡Viva el español!* (Editorial Panamericana)
- *Serie Huellas-Español* (Editorial Panamericana)
- Serie de Español para escuela elemental: *Encuentros maravillosos*

### Lecturas del currículo:

- *Encuentros maravillosos* (texto y cuaderno) (Pearson, 2007)
- La jaula, Roberto Ramos

## NOTAS GENERALES

1. Se debe cumplir con lo estipulado en el **Reglamento del estudiante** del Departamento de Educación en cuanto a la asistencia, el comportamiento, la puntualidad, las entregas y las reposiciones. Si se ausenta, debe presentar excusa escrita por el padre, madre o encargado. Si su ausencia es prolongada, debe presentar un certificado médico.
2. Se debe cumplir con los trabajos diarios, las asignaciones, las pruebas y los exámenes con honestidad y puntualidad.
3. Los estudiantes que participan del Programa de Educación Especial, de la Sección 504 de la Ley de Rehabilitación Vocacional y del Programa de Aprendices del Español recibirán los acomodos razonables especificados en el PEI, el Plan de Servicios/Sección 504 o el Plan de Desarrollo de la Lengua, según corresponda.
4. Si algún estudiante tiene alguna condición médica que requiera adaptaciones curriculares, favor de informarlo a las autoridades escolares.
5. Este prontuario de curso está **sujeto a cambios** por condiciones atmosféricas adversas, enfermedad del maestro o necesidades académicas (de reenseñanza) de los estudiantes, entre otros.

## ACUSE DE RECIBO DE PRONTUARIO Y PLAN DE EVALUACIÓN DEL ESTUDIANTE

Firma del estudiante - Fecha	Firma del maestro (a) - Fecha
Firma del padre, madre o persona encargada - Fecha	Firma del director(a) - Fecha

Padre, madre o encargado y estudiante lea y certifique la lectura en un formulario en <https://espamiro.weebly.com>, **Documentos 2023-2024**.

Firmarán el acuse de recibo cuando se les dé impreso y lo devolverán. Escriban el grupo en el espacio provisto.

## Continuación

### **\*Página de la maestra**

(<https://espamiro.weebly.com>)

- *Formulario para certificar la lectura de reglas, prontuario y materiales*
- *Clases*
- *Anuncios*

### **• Página de la escuela**

(<https://laramon.weebly.com>)

- \* Correo electrónico de la maestra:  
nellysoc21@gmail.com**

## Reglas a seguir en el salón

Profa. Nelly Miró

Español (6to y 7mo)

1. Llega puntualmente al salón.
2. Evita ausentarte innecesariamente. Usa esa oportunidad para cuando sea realmente inevitable.
3. Si te ausentas, debes traer una excusa escrita por tu padre, madre o encargado(a).
4. No comas ni tomes nada en el salón. Tampoco mastiques "chicle" (goma de mascar) en el salón.
5. Levanta la mano si deseas hablar o participar en la clase. Espera a que la maestra te lo autorice.
6. Utiliza el uniforme bien puesto y completo. Si algún día no puedes venir con el uniforme, debes traer una excusa escrita por tu padre, madre o encargado(a). Las gafas y las gorras no son parte del uniforme.
7. Cuando se permita vestimenta casual, usarás blusa o camisa con mangas, mahón (no rasgado) o pantalón largo y zapatos cerrados.
8. No grites ni uses malas palabras en el salón ni en el pasillo. No debes pasear por los pasillos durante horas de clase.
9. Diariamente debes traer lápiz, bolígrafo y **libreta individual** para la clase. Mantén la libreta limpia, ordenada y completa.
10. El padre, madre o encargado(a) cotejará y firmará la libreta del estudiante a diario.
11. **Debes escribir con lápiz.** El bolígrafo de tinta negra o azul es para hacer correcciones y otras tareas.
12. Además, debes traer los siguientes materiales cuando se soliciten. Los marcados con \* debes traerlos la primera semana.

a. 1 sobre manila largo*	d. lápices de colores	g. libreta de comunicaciones
b. computadora DE*	e. papel blanco	h. micas
c. sacapuntas*	f. papel de argolla	i. un "pen drive"
13. Durante un examen o prueba corta no se permite pedir prestado nada ni mucho menos comunicarse de forma alguna.
14. Debes mantener el salón limpio y en orden. Echa la basura al zafacón, no escribas los pupitres y no los muevas innecesariamente.

15. Pide permiso para ir al baño si es realmente necesario. Se te prestará un pase.

16. Serás evaluado a través de los siguientes criterios:\*\*

a. Exámenes

d. Presentaciones orales

g. Ejercicios de assessment

b. Pruebas

e. Trabajo diario

c. Asignaciones

f. Tareas de desempeño

**Sujetos a cambio\*\***

\*\*\*\* Por lo tanto, no se ofrecerán trabajos especiales para subir nota o para pasar de grado.

17. Los exámenes y las pruebas, normalmente, se anunciarán con 3 a 5 días de anticipación.

18. Recuerda que solo tienes 5 días para reponer un examen, prueba, assessment, tarea o trabajo. **Debes traer una excusa razonable y escrita por tu padre, madre o encargado(a) en la que pida la reposición.** Si la ausencia es prolongada, debes traer certificado médico.

19. Si cortas clase, **no tienes derecho a reponer** el examen, prueba o trabajo de ese día.

20. Cuando se te entreguen corregidos los exámenes, pruebas y otros trabajos, los firmarás y anotarás la puntuación en una tabla en la última página de la libreta de la clase. Se la mostrarás a tu padre, madre o encargado(a) para que firme. Cada tarea de desempeño corregida la colocarás en una mica y esta en el sobre manila cuando se te devuelva evaluada.

21. Si necesitas salir de la escuela, tu padre, madre o encargado(a) debe buscar y firmar la **Hoja de autorización de salida** en la oficina de la directora o en la caseta de la guardia escolar. **Esta no es una excusa.**

22. **No se permite el uso de teléfono celular en el salón; debe estar apagado durante la clase. No se permite grabar videos ni fotografiar (Ley 139-2011, CC#24-2022-2023).** Tampoco se permite el uso de juegos electrónicos ni bocinas.

23. **De usarse la Internet, solo será con fines educativos y autorización de la maestra.**

24. No se permite el uso de pantallas que afecten la integridad física; tampoco el "pearcing" en varones y niñas.

25. Si se te presta un libro y lo pierdes o dañas, debes reponer el mismo según lo indica el **Reglamento del estudiante.**

26. Si el padre, madre o encargado(a) necesita hablar con la maestra, primero debe pasar por la oficina de la directora. Allí pedirá y llenará una hoja de autorización que traerá al salón.

27. Se atenderá a los padres durante el periodo profesional de la maestra. **9:30 – 10:30am (3er periodo)**

28. Todas estas reglas están en concordancia con el **Reglamento del estudiante (DE)**. Su incumplimiento es causa para aplicar el mismo (artículos III, IV, V, VII y VII).

\_\_\_\_\_  
Firma del estudiante

\_\_\_\_\_  
Firma del padre, madre o encargado(a)

Fecha \_\_\_\_\_

# CALENDARIO escolar

DEPARTAMENTO DE EDUCACIÓN



## PRIMER SEMESTRE

### AGOSTO

D	L	M	M	J	V	S
		1	2	3	4	5
6	7	8	9	10	11	12
13	14	15	16	17	18	19
20	21	22	23	24	25	26
27	28	29	30	31		

### SEPTIEMBRE

D	L	M	M	J	V	S
				1	2	
3	4	5	6	7	8	9
10	11	12	13	14	15	16
17	18	19	20	21	22	23
24	25	26	27	28	29	30

### OCTUBRE

D	L	M	M	J	V	S
1	2	3	4	5	6	7
8	9	10	11	12	13	14
15	16	17	18	19	20	21
22	23	24	25	26	27	28
29	30	31				

### NOVIEMBRE

D	L	M	M	J	V	S
				1	2	3
4	5	6	7	8	9	10
11	12	13	14	15	16	17
18	19	20	21	22	23	24
25	26	27	28	29	30	

### DICIEMBRE

D	L	M	M	J	V	S
						1
2	3	4	5	6	7	8
9	10	11	12	13	14	15
16	17	18	19	20	21	22
23	24	25	26	27	28	29
30	31					

## SEGUNDO SEMESTRE

### ENERO

D	L	M	M	J	V	S
1	2	3	4	5	6	7
8	9	10	11	12	13	14
15	16	17	18	19	20	21
22	23	24	25	26	27	28
29	30	31				

### FEBRERO

D	L	M	M	J	V	S
				1	2	3
4	5	6	7	8	9	10
11	12	13	14	15	16	17
18	19	20	21	22	23	24
25	26	27	28	29		

### MARZO

D	L	M	M	J	V	S
				1	2	3
4	5	6	7	8	9	10
11	12	13	14	15	16	17
18	19	20	21	22	23	24
25	26	27	28	29	30	31

### ABRIL

D	L	M	M	J	V	S
1	2	3	4	5	6	7
8	9	10	11	12	13	14
15	16	17	18	19	20	21
22	23	24	25	26	27	28
29	30					

### MAYO

D	L	M	M	J	V	S
				1	2	3
4	5	6	7	8	9	10
11	12	13	14	15	16	17
18	19	20	21	22	23	24
25	26	27	28	29	30	31

### JUNIO

D	L	M	M	J	V	S
						1
2	3	4	5	6	7	8
9	10	11	12	13	14	15
16	17	18	19	20	21	22
23	24	25	26	27	28	29
30						

### JULIO

D	L	M	M	J	V	S
1	2	3	4	5	6	7
8	9	10	11	12	13	14
15	16	17	18	19	20	21
22	23	24	25	26	27	28
29	30	31				

2022



## PRIMER SEMESTRE: AGOSTO A DICIEMBRE 2023

1 <sup>o</sup> de agosto	Visa para la Convocatoria de los Profesores Especiales de Apertura
11 de agosto	Visa al curso escolar 2023-2024. Visa de la Historia Descriptiva Puerto Rico por Ley 173-2016
14 de agosto	Desarrollo profesional todo el día sobre las escuelas EPN según reglamento 6275. Día de la Historia Descriptiva Puerto Rico
18 de agosto	Casa Huerta. Un huerto, un patio y un espacio interactivo de escuelas para recibir estudiantes y fines de semana. Nocturno con madres, padres e invitadas y a invitado. Nocturno con clases para todos los estudiantes.
18 de agosto	Comenzan las clases para todos los estudiantes.
19 de agosto	Día de Recursos Comunitarios Ley 36-2002
21 de agosto	Fecha para la matrícula (M-1). Simulacro de Terremoto

1 <sup>o</sup> de septiembre	Visa para la Convocatoria sobre la Simbiosis
4 de septiembre	Día del Niño. Día de Trabajo
6 de septiembre	Convocatoria sobre el Gobierno
11 al 15 de sept.	International Reading and Writing Week
17 de septiembre	Convocatoria del Día de la Construcción de las Escuelas Unidos al Amor
24 de septiembre	Simulacro de Terremoto
25 de septiembre	Día Nacional para la Convocatoria de la Familia y Dependientes de Menores
26 de septiembre	Asesores del 1-800-Número Comunitario Ley 36-2002

1 <sup>o</sup> de octubre	Visa para la Convocatoria sobre el Seguro
4 de octubre	Día Internacional de la Madre. 1 <sup>o</sup> de octubre (2023) 1975, aniversario #12 de octubre
6 de octubre	Desarrollo profesional todo el día sobre las escuelas EPN según reglamento 6275
8 de octubre	Día del Profesor de Educación Física. 8 de octubre. La familia es el primer maestro
9 de octubre	Día del Niño. Día de la Raza
9 al 15 de octubre	Semana del Progreso Salud Escolar
16 al 20 de oct.	Annual Dyslexia and Writing Week. Semana de las Escrituras y de las Escritas
18 de octubre	Día del Dependiente Juvenil
20 de octubre	Convocatoria con la Comunidad académica de la escuela de Integración de la Familia y la Comunidad
21 al 23 de oct.	Semana del Trabajador Social
24 de octubre	Simulacro internacional de día

1 <sup>o</sup> de noviembre	Visa de la Educación Física Ley 104-19-2003. Visa para la Convocatoria sobre la Simbiosis. Visa de la Convocatoria de la Historia Ley 17-2017. Visa de Convocatoria y la Participación Familiar en el proceso Educativo
3 de noviembre	Desarrollo profesional todo el día sobre las escuelas EPN según reglamento 6275
6 al 11 de nov.	Semana de la Lectura y Libro en Puerto Rico, y de la Práctica Escolar
11 de noviembre	Día del Niño. Día del Niño
12 al 18 de nov.	Feria de la Participación
16 de noviembre	Participación en las Escuelas
16 de noviembre	Día del Niño. Desempeño de Puerto Rico en un mundo más seguro
22 de noviembre	Día del Niño. Día de Acción de Gracias
24 de noviembre	Reunión académica. No obstante el comienzo de la escuela, tanto en el desarrollo, podrá hacer actividades de calendario en caso de emergencias, reuniones o para apoyar las labores dentro de la jornada escolar
26 de noviembre	Simulacro Terremoto

1 <sup>o</sup> de diciembre	Visa para la Convocatoria sobre los Trámites Emocionales de las Escuelas
4 al 7 de dic.	Semana de la Tecnología Educativa y Ciencias de la Computación
11 al 15 de dic.	Feria Educativa Puerto Rico. Semana del Pato. Participación y de los Amigos de las Artes. Pádelas en Puerto Rico (Ley 104-18-2019)
18 y 20 de dic.	Celebraciones Financieras
22 de diciembre	Ceremonia Año Nuevo en Puerto Rico. Prácticas de cursos de la familia durante los meses de agosto a diciembre de 2023. Año Nuevo de la familia
24 de diciembre	Día del Niño. Día de Navidad

### DIAS LECTIVOS: 161

## SEGUNDO SEMESTRE: ENERO A MAYO 2024

1 <sup>o</sup> de enero	Día del Niño. Día del Niño. Visa para la Convocatoria de los Profesores de Música y del Lenguaje
6 de enero	Día del Niño. Día de Reyes
8 de enero	Visa de curso para los maestros y docentes
9 de enero	Desarrollo profesional todo el día sobre las escuelas EPN según reglamento 6275
12 de enero	Visa de clases para los estudiantes
16 de enero	Día del Niño. Día del Niño. Día de Martín Luther King Jr.
24 de enero	Simulacro de Terremoto
26 de enero	Día del Niño. Día de la Educación Ambiental. Casa Huerta

1 <sup>o</sup> de febrero	Visa Educación Dependiente Juvenil. Visa para la Convocatoria de los Profesores de Salud
6 al 7 de febrero	My Annual Life's Best with a Best Month Celebration. Feria Científica de Niños. Simulacro del Nivel Secundario. Semana de Conceptos Profesionales en el Escenario Escolar
12 de febrero	Día Internacional de la Mujer y la Niña en las Escuelas
14 de febrero	Visa de proceso de Matrícula en línea
16 de febrero	Día del Niño. Día de los Padres y Día del Profesor y la Maestra en Puerto Rico
21 de febrero	Día Internacional de la Lengua Hablada
24 de febrero	Simulacro terremoto

1 <sup>o</sup> de marzo	Visa para la Convocatoria de la Dependencia Juvenil. Visa de la Práctica en Educación Infantil. Visa para la Convocatoria de Trámites de Participación Docente
2 de marzo	Día del Niño. Día de la Construcción Ambiental
4 al 7 de marzo	Feria de Investigación en Matemáticas. Feria Científica. Reuniones
9 de marzo	Día Internacional de la Mujer. Participación. Desarrollo profesional todo el día sobre las escuelas EPN según reglamento 6275
11 al 15 de marzo	Semana de las Matemáticas. English Week Celebration
14 de marzo	Día Internacional del Niño. P
16 de marzo	Organización Escolar de Matemáticas. Feria de las Ciencias. Simulacro para competencias según reglamento 6275. Día del Progreso Salud Escolar
17 al 23 de marzo	Semana de la Diversificación del Recurso y la Inclusión. Simulacro de Terremoto
22 de marzo	Día del Niño. Día de la Historia de la Simbiosis
27 de marzo	Día del Niño. Día del Niño
28 de marzo	Nada es más académico. No obstante el comienzo de la escuela, tanto en el desarrollo, podrá hacer actividades de calendario en caso de emergencias, reuniones o para apoyar las labores dentro de la jornada escolar
29 de marzo	Día de Reyes Reyes

1 <sup>o</sup> de abril	Visa de la Educación Primaria. Visa para la Convocatoria sobre el Seguro. Visa de la Simbiosis Puerto Rico
1 <sup>o</sup> al 5 de abril	Semana de la Educación Física

6 de abril	Desarrollo profesional todo el día sobre las escuelas EPN según reglamento 6275
8 al 12 de abril	Semana de la Historia. Semana de la Simbiosis. Ya lo Mejoramos Mejor. Celebración
14 al 19 de abril	Día de la Convocatoria y Participación Familiar Ley 21-2002. Organización Regional de Matemáticas
19 de abril	Día de la Convocatoria y Participación Familiar Ley 21-2002. Organización Regional de Matemáticas
22 al 26 de abril	Feria de la Lengua. Día del Niño. Feria. 22 de abril
26 de abril	Simulacro Terremoto
26 de abril	Celebración del Día Internacional de la Ciencia (2023-2024)

1 <sup>o</sup> de mayo	Visa para la Convocatoria sobre los Apoyantes Dependientes. Visa para la Convocatoria sobre el Seguro de Trabajo
12 al 16 de mayo	Semana de Informática Escolar. 12 de mayo. Día Internacional de la Enfermería
17 de mayo	Día del Niño. Día de las Comunicaciones y la Seguridad de la Información (27-1000) y el Día Mundial del Internet. Convocatoria de Usuarios del Internet. 2023. Organización Regional de Matemáticas
20 al 24 de mayo	Semana Educativa. Día del Estudiante (21 de mayo). Día del Profesional de Servicios de Alimentos (21 de mayo). Día del Docente de Escuelas (21 de mayo). Día del Facilitador Docente y Superintendente (21 de mayo) y Día del Niño (21 de mayo). El 21 de mayo será permitido a todos los maestros y al personal que se le requiera al día por jornadas escolares. Simulacro de Terremoto en CBS. Festival Descriptivo (Compromiso de la Fosa Interoctiva)
27 de mayo	Día del Niño. Día de la Reconstrucción de las Escuelas de la Simbiosis
31 de mayo	Feria de Recursos Comunitarios

1 <sup>o</sup> de junio	Visa para la Convocatoria sobre el Seguro. Simulacro por Terremoto. Evaluaciones Financieras
2 y 4 de junio	Prácticas de cursos de. Simulacro de seguridad escolar
6 de junio	Desarrollo profesional todo el día sobre las escuelas EPN según reglamento 6275
8 de junio	Visa de la Convocatoria de Escuelas Especiales
7 de junio	Visa de la Convocatoria 2023-2024
2 al 7 de junio	Semana de los Amigos de Casa en un momento con Ley de Integración. Matemáticas y Reconstrucción Familiar. Simulacro de Puerto Rico. Ley 104-18-2019. 21 de mayo al 2024
18 de junio	Día del Niño. Simulacro
20 de junio	Día de las Escuelas Puerto Rico

1 <sup>o</sup> de julio	Visa para la Convocatoria sobre los Apoyantes Dependientes
-------------------------	--

### DIAS LECTIVOS: 161

### TOTAL DE DIAS LECTIVOS PARA 2023-2024: 164

Nota: Los días de prohibición de matrícula del 10 de mayo se omiten.

## LEYENDA

	Inicio de clases para los estudiantes		Casa Huerta
	Reuniones académicas, en la comunidad al personal docente y no docente ubicado en la escuela		Día de entrega de Informe de Progreso Académico de las escuelas
	Assessment		Semana de la Educación
	Día de desmantelar reuniones y actividades profesionales para todo el personal		Día del Niño en el calendario escolar 2023-2024
	Evaluaciones financieras		Reuniones durante la tarde para el análisis y desarrollo de intervenciones académicas

## INFORME DE PROGRESO ACADÉMICO

Apertura de proceso para enviar datos por período: 6 de octubre (1<sup>o</sup> sem.), 1 de diciembre (2<sup>o</sup> sem.), 8 de marzo (3<sup>o</sup> sem.) y 7 de mayo (4<sup>o</sup> sem.)

Los días 20 de octubre, 12 de enero, 27 de marzo y 7 de junio se entregará el Informe de Progreso Académico. Las madres, los padres e invitadas visitarán durante el día las escuelas para un momento y recoger antes el progreso académico de sus hijos. Durante la tarde se desmantelará reuniones y actividades profesionales. Las escuelas se harán marketing al desarrollo profesional para ser programado con la ODE.

## ASSESSMENT

• 20 de octubre	Se administrará la Prueba de Simbiosis Unificada (PSU) 1 <sup>o</sup> y 2 <sup>o</sup> grado
• 12 al 17 de noviembre	Se administrará la prueba Comenzamos, Aprendo, Practico y Actúo (CPA)
• 13 de enero al 6 de marzo	Se administrará la prueba National Assessment of Educational Progress (NAEP) en sus etapas de inglés (NAEP)
• 21 de enero	Se administrará la prueba Puerto Rico
• 22 de febrero	Se administrará la Prueba de Simbiosis Unificada (PSU) 3 <sup>o</sup> grado
• 11 de marzo al 17 de mayo	Se administrará las pruebas de Simbiosis y Educación para la Transmisión Educativa Nueva (SETA PE Nueva)
• 16 al 18 de abril	Se administrará las pruebas del Programa de Nivel Avanzado (PNA)
• 21 al 26 de abril	Se administrará los reportes para las pruebas de Historia y Ciencias para la Transmisión Educativa (SETA PE)
• 28 de abril al 18 de mayo	Se administrará las pruebas de Historia y Ciencias para la Transmisión Educativa (SETA PE)

\*El Calendario está sujeto a cambios. De regístrate mediante un enlace por comunicaciones oficiales. NUESTRO OBJETIVO ES ASEGURAR QUE EL DEPARTAMENTO DE EDUCACIÓN DISMINUYA EL NÚMERO DE DÍAS DE CLASE PERDIDOS, COMO UNO, RECONSTRUYENDO EL SISTEMA, DESARROLLANDO POLÍTICAS Y ESTRATEGIAS, ASÍ COMO UN SISTEMA SOCIAL, EDUCATIVO, ESCOLAR Y COMUNITARIO DE BIENESTAR. DISCAPACIDAD Y RECONSTRUCCIÓN HACIA UN MUNDO, EL QUE SE VUELVAN DE BIENESTAR DESARROLLANDO, APRENDE, VISITA Y ACTÚO.

# ACTIVIDAD CREATIVA

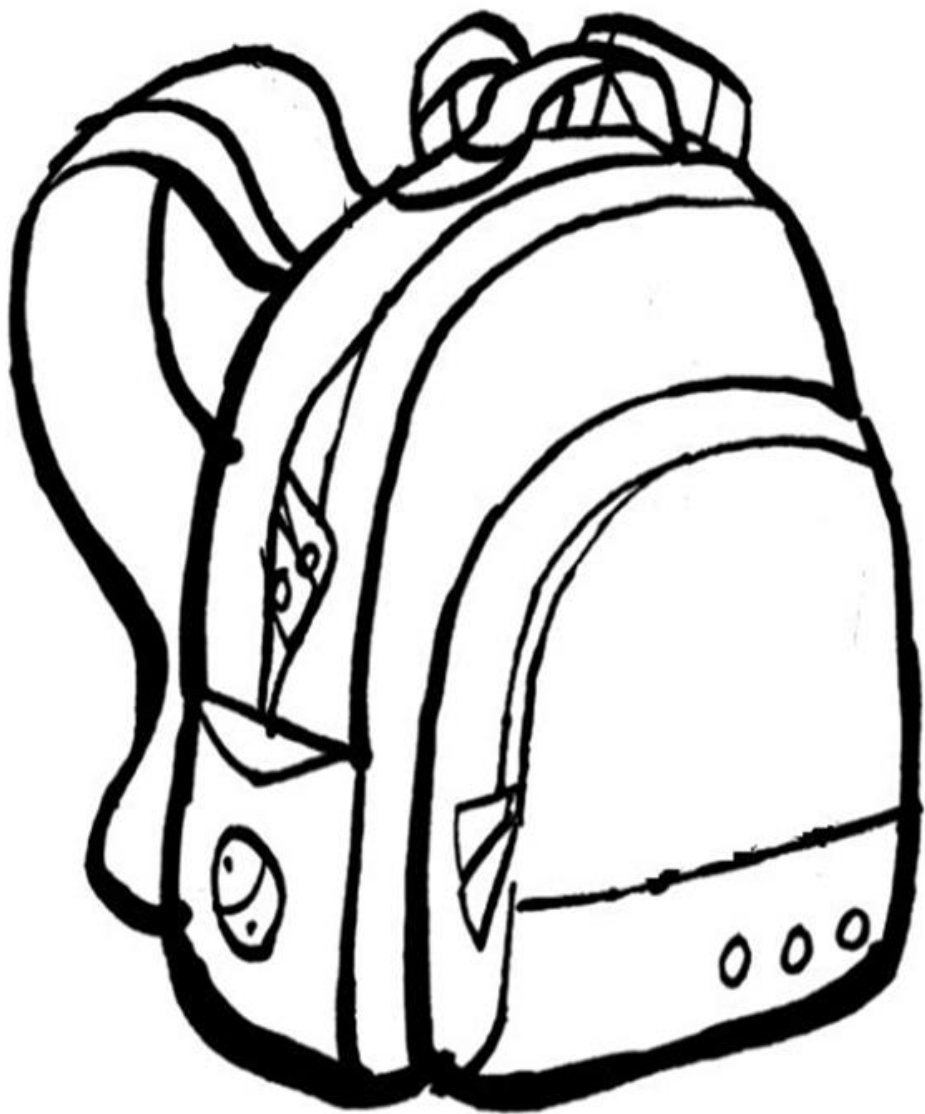

*Una mochila está llena de cosas importantes. Tiene bolsillos frontales para guardar lo que nos resulta más necesario, bolsillos laterales y pequeños para aquellas cosas poco útiles – pero que no nos pueden faltar; y bolsillos internos para nuestros valores más preciados. Una mochila nos obliga a escoger entre las cosas que vamos a llevar.*

*¿Qué cosas necesitas llevar en la mochila de tu vida para ser exitoso en este año escolar?*

*¿Cuáles debes sacar de la mochila para reducir la carga?*

*- Escribe y pinta (colorea) para contestar.*